

# Jaarverslag 2012

## De vereniging

In het dertiende jaar van haar bestaan heeft de vereniging 125 leden en 27 donateurs. In 2012 zijn 3 aanmeldingen en 4 afzeggingen. Op 16 april wonen circa 30 leden de algemene ledenvergadering bij in de Vink te Ooij. De vergadering wordt opgeluisterd met een presentatie over wetenschappelijk onderzoek naar (agrarische) natuur door Stichting Bargerveen.

Het bestuur bestaat uit 8 leden; Toon de Jong (voorzitter), Mari Thijssen (penningmeester), Gerard van Leeuwen (secretaris), Hans Lamers, Henk Eikholt, Paul Brinkhof, Geert Kroes en Henk Coenen. Er zijn geen bestuurswisselingen. Aan het eind van het jaar schuift Martin Nillesen aan als toehoorder van het ZLTO. Er zijn 9 bestuursvergaderingen waar ook de algemeen coördinator (Arno van der Kruis) bij aanwezig is. Vaste bespreekpunten op de vergaderingen zijn de uitvoering en acquisitie van projecten, de financiën, de P.R. en het ‘agrarisch perspectief’ (om binding met onze agrarische achterban te houden).

Bijzondere aandachtspunten zijn dit jaar de aansprakelijkheid en de verzekeringen van de Ploegdriever en haar uitvoerende leden. Dit leidt tot de opstelling van het ‘protocol veilig werken’ voor de uitvoerende leden en tot een ‘uitsluitingsclausule aansprakelijkheid’ voor de opdrachtgever in geval van risicovol (graaf)werk. Een ander belangrijk thema is de organisatie van de landschapscommunity. In dat kader worden twee bijeenkomsten georganiseerd in Huize Wylerberg. Tijdens de eerste bijeenkomst in mei wordt een brede werkgroep opgericht en op de tweede bijeenkomst in oktober ondertekenen 23 organisaties de ‘Verklaring van de Wylerberg’. Daarmee draagt de Ploegdriever het project over aan de brede werkgroep landschapscommunity.

De werkgroep uitvoering heeft tot taak de inrichting- en beheerprojecten uit te voeren. Het ‘Jaarverslag projecten 2012’ doet daarvan verslag. Arno van der Kruis verzorgt de acquisitie, planvorming en financiën. Geert Kroes coördineert de uitvoering. Ronald Jansen doet de acquisitie en planvorming van de (tijdelijke) subsidieregeling groenblauwe diensten. Hij wordt daarbij ondersteund door 2 bestuursleden en de coördinator uitvoering. De coördinatoren voeren geregeld overleg. De bredere werkgroep uitvoering komt eenmaal bijeen en organiseert in juni een ‘meet en greet’ in de stal van Geert Kroes in Persingen met alle uitvoerende leden en aangesloten loonbedrijven. Elk kwartaal neemt één van onze coördinatoren deel aan het Overleg Rivierenland met coördinatoren van andere agrarische verenigingen in het rivierengebied. De voorzitter houdt functioneringsgesprekken met de coördinatoren.

De werkgroep communicatie maakt 2 nieuwsbrieven. Nieuwsbrief nr. 7 is tevens de uitnodiging voor de algemene ledenvergadering. Nieuwsbrief nr. 8 staat in het teken van de oprichting van de Landschapscommunity. Er wordt een begin gemaakt met de vernieuwing en verbetering van de website [www.ploegdriever.nl](http://www.ploegdriever.nl). In de bestuursvergaderingen worden ideeën verzameld voor publiciteit. De werkgroep vertaalt de ideeën in artikelen en publicaties voor de nieuwsbrief, website en kranten.

De algemeen coördinator verzamelt en controleert inkomende facturen en schrijft rekeningen uit. De penningmeester doet de boekhouding en maakt het financieel jaarverslag 2012. Uit het verslag blijkt dat de omzet sterk is gegroeid naar circa €184.000. De verlies- en winstrekening laat een klein positief resultaat zien van circa €6.000. Dit wordt toegevoegd aan het eigen vermogen.

## De projecten

De Ploegdriever is een vereniging voor landschapsbeheer. Onze belangrijkste activiteit is het uitvoeren van natuur- en landschapsbeheer door de uitvoerende leden. De vereniging functioneert als een soort groenbedrijf dat wordt aangestuurd door twee coördinatoren. Arno van der Kruis doet voorbereiding en de financiën. Geert Kroes coördineert de feitelijke uitvoering. In 2012 hebben we met elkaar 27 projecten uitgevoerd. In dit verslag beschrijven we de aard en de omvang van de werkzaamheden. We geven een overzicht van onze opdrachtgevers en we tonen de betekenis van het werk voor onze leden.

We hebben dit jaar 27 projecten uitgevoerd met een totale omzet van circa €184.000. Dit is een stijging van €75.000 ten opzichte van het financieel magere jaar 2011. De stijging komt geheel op rekening van de uitgevoerde inrichtingsprojecten, met name twee projecten in de Ooijpolder. De omvang van de beheerprojecten is al vele jaren constant. Over langere tijd bekeken heeft de Ploegdriever een vrij constante omzetgroei van circa €15.000 per jaar.

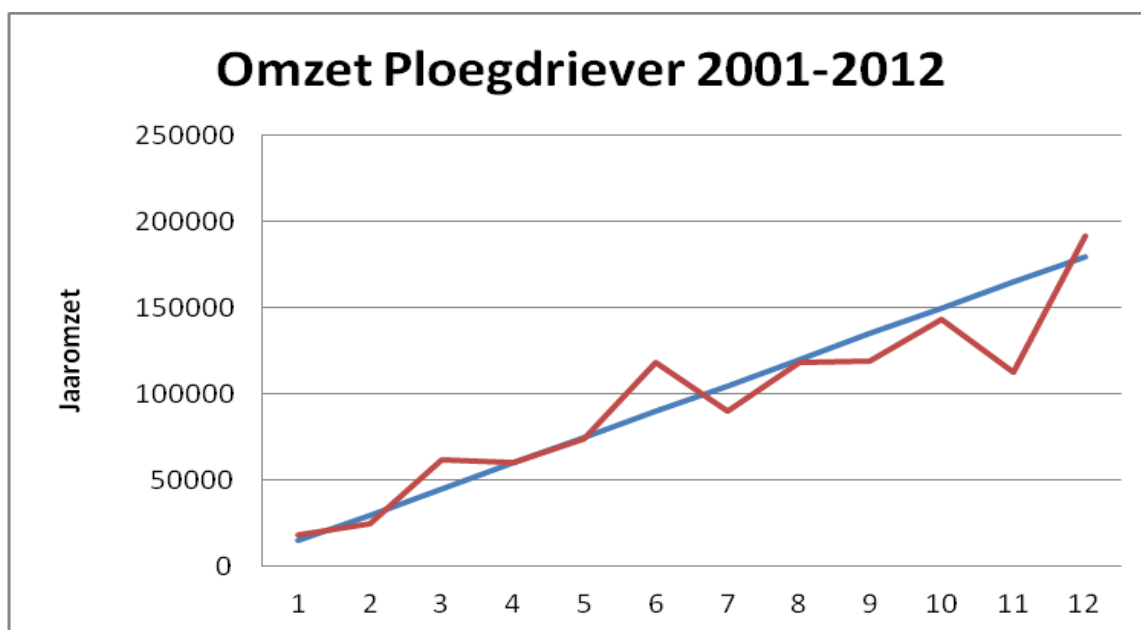

Een groot deel van de omzet (80%) wordt uitgegeven aan projectwerkzaamheden die door onze leden (inclusief de aangesloten loonbedrijven) worden uitgevoerd. Iedere werkende factureert zijn werkzaamheden als zelfstandige of op naam van een bedrijf aan de vereniging. In 2012 hebben 34 leden gewerkt en gefactureerd. 6 leden ontvingen meer dan €10.000, 4 leden ontvingen tussen €5-10.000, 10 leden tussen €1-5.000 en 14 leden tot €1.000.

### ***Beheer: 14 projecten, 37% van de omzet***

In 2012 hebben we het beheer voortgezet van bijna 70 ha aan landschapselementen, dijkgraslanden, natuurakkers, natuurbermen en kleine natuurpercelen. Het grootste deel van het beheer bestaat uit natuurtechnisch maaibeheer. We maaien de soortenrijke dijkgraslanden, natuurbermen in Groesbeek en Ubbergen, de hooilanden van de natuurpercelen en de ecologische verbindingszone in Groesbeek en de begroeiing rond de steenoven en het trafohuisje in de Groenlanden. Voor Via Natura beheren we nu ook het landschapkunstwerk OPEN bij Thornse Molen en enkele ruiterroutes in het Circul van de Ooij. Op de oevers van de Leigraaf laten we een tiental pony's grazen.

In twee projecten voeren we natuurlijk akkerbeheer uit. Op de Duivelsberg zaaien en oogsten we rogge op vier kleine akkers. In Groesbeek zaaien we akkerranden in met bloemrijke mengsels bij verschillende deelnemers verspreid over de gemeente. In de winter verrichten we voor de SLOG snoeiwerkzaamheden aan heggen en houtsingels in Groesbeek.

Voor het beheerwerk is Waterschap Rivierenland nog steeds onze grootste werkgever. We werken ook veel voor de SLOG en voor de gemeentes Groesbeek en Ubbergen, Staatsbosbeheer, particulieren en Via Natura.

### ***Inrichting: 10 projecten, 54% van de omzet***

In 2012 hebben we drie grote inrichtingsplannen (deels) uitgevoerd. In de Ooijpolder is het eerste bedrijfslandschapsplan in het kader van de groenblauwe diensten uitgevoerd. Een omvangrijk plan met vele kilometers graskruidenstroken, ruige greppels, heggen en struweelhagen, fruitbomen, een natuuroever en een grote poel. Niet ver daar vandaan werd de ecologische verbindingszone Ubbergen-Groenlanden ingericht met de aanplant van struwelen en plaatsing van veerasters, poorten, overstapjes en een picknickbank. In Groesbeek hebben we de voormalige vuilstort 'de Dukenburg' opnieuw ingericht met een degelijk schapenraster met poorten en overstapjes. Op de 'baerg' zijn zichtlijnen gemaakt door het afzetten van een deel van de beplanting op de flank van de berg. Boven zijn monumentale houten banken geplaatst van waar men prachtige uitzichten heeft over het Bekken van Groesbeek.

Bij vijf particulieren zijn kleine inrichtingsprojecten uitgevoerd, waaronder de constructie van een voetgangersbrug over een nieuwe meander van de Drulse Beek in Groesbeek. Bij de Leigraaf zijn zeven overstapjes geplaatst die toegang geven tot het wandelgebied op de natuurlijke oevers van deze beek. In het nieuwe natuurgebied Schilbroek van de SLOG hebben we hooi uitgespreid afkomstig van soortenrijke graslandpercelen elders in Groesbeek.

Om een indruk te geven van het inrichtingswerk volgt hier een opsomming van de hoeveelheden van verschillende werkzaamheden.

Veeraster plaatsen	10.610 meter
Plantsoen planten	5.570 stuks
(knot-)bomen planten	47 stuks

Fruitbomen planten	63 stuks
Houten poorten plaatsen	9 stuks
Overstapjes plaatsen	16 stuks
Picknickbanken plaatsen	2 stuks
Wandelbrug plaatsen	1 stuk
Snoeiwerk	60 are
Hooitransplantatie	2,5 ha

De meeste inrichtingsprojecten worden gefinancierd met subsidies van gemeentes en provincie.

***Onderzoek en advies: 3 projecten, 9% van de omzet***

In 2012 is de Landschapscommunity verder uitgewerkt. Op de vervolgbijeenkomst van het symposium werd de animo gepeild voor een intensievere samenwerking van de aangesloten organisaties. Op de tweede bijeenkomst werd door 23 organisaties de ‘Verklaring van de Wylerberg’ getekend. Hiermee werd het project officieel afgesloten en overgedragen op de onafhankelijke werkgroep Landschapscommunity. De Landschapscommunity wordt gefinancierd met een subsidie van het Europese LEADER-project en met cofinanciering van de plaatselijke RABO-bank.

2012 was het op een na laatste jaar van de subsidieregeling van het ganzenfoerageergebied. Boeren krijgen een vergoeding voor de productieschade door overwinterende ganzen in Ooijpolder en Duffelt. De Ploegdriever voert deze regeling uit in opdracht van Dienst Regelingen.